

Distrito Escolar Unificado de Rialto

***Reunión Comunitaria Pública del
Plan de Aprendizaje***

**Presentado por: Carol Mehochko,
Delegada Académica, Programas
Especiales**



¡Bienvenidos! Empezaremos muy pronto...



Para soporte técnico o ayuda durante GoogleMeet, por favor ver a Ana Gonzalez en la función de chat.

Para asegurar que nuestra junta funciona bien, favor de: **Teclear las preguntas en la ventana de chat**

**Por favor
SILENCIAR SU
MICRÓFONO**



Gracias



Nuestra jornada para hoy ...

- Revisar el estatus y propósito del plan actual para la Continuidad del Aprendizaje y Plan de Asistencia
- Compartir datos y programas actuales para el año escolar 2020-21
- Recibir comentarios y opiniones de la comunidad

Due by
October
30, 2020



¿Qué es LCAP?

El Plan de Control y Responsabilidad Local (LCAP) y documentos de Plantilla de Actualización Annual comunica las acciones y gastos de las agencias educacionales locales (LEA) para apoyar los resultados y desempeño general estudiantil

La ley fue aprobada en 2013 para los fondos y primero se implementó en el año escolar 2014-15.

Navegando hacia el LCAP para el Distrito Unificado de Rialto

<https://rialto-ca.schoolloop.com/lcap>

Visión general

Las escuelas de California ahora son financiadas bajo un nuevo modelo conocido como la Fórmula de Control Local Financiación (LCFF). Bajo este nuevo modelo, se requiere que los distritos desarrollen un **Plan de Responsabilidad de Control Local** (LCAP). El LCAP guía las prioridades para el desarrollo económico en ocho áreas. Este proceso ofrece oportunidades para la aportación de la comunidad. Por favor, vea la hoja de información general (.PDF) en los siguientes enlaces.

La versión más actualizada de la LCAP se puede encontrar aquí:

[Rialto USD LCAP Update for 2019-2020 - Board Approved 6/26/19](#)

[LCAP Budget Overview for Parents - June 26, 2019](#)

[Rialto USD LCAP Update for 2018-19 *En Español* - Board Approved 6/27/18](#)

[Rialto USD LCAP Guide \(Table of Contents\)](#)

¡NUEVO! Para 2019-20 - Revisión LCAP



¿Quiere ser parte del Comité de Nuestros Grupos de Interés? Por favor, responda [aquí para nuestro formulario de Google](#) .

La primera reunión será el miércoles, 16 de octubre a las 3:30 pm en la sala de conferencias KEC/Sala Oeste.

Dual Immersion Program

Learn More

Customer C.A.R.E

Take Survey

S	M	T	W	T	F	S
29	30	1	2	3	4	5
6	7	8	9	10	11	12
13	14	15	16	17	18	19
20	21	22	23	24	25	26
27	28	29	30	31	1	2

[District Master Calendar / Professi](#)

LCAP

Rialto Unified School District
Local Control Accountability Plan

LCAP

Learn More

footsteps
2
brilliance®

Footsteps2Brilliance

Learn More & Sign Up

Secuencia de la Trayectoria LCAP

2018 - Elección de Gobernador



2013 - LCFF
(Se aprobó la
Fórmula de
Financiación
de Control
Local)

2013-14 – 1º
Borrador del
LCAP del
plan de 3
años

2014-15
Actualización
LCAP

2015-16
Actuali-
zación
LCAP

2016-17
Actuali-
zación
LCAP

2017-18
Actuali-
zación
LCAP

2018-19
Actuali-
zación
LCAP

2019-20
Actuali-
zación
LCAP



Orden ejecutiva del Gob. Gavin Newsom - Abril 2020

- “Las agencias educacionales locales, incluso distritos escolares, publicarán un reporte escrito a sus comunidades que explique cómo ellos han respondido a COVID-19, incluso los pasos que han tomado para dar el aprendizaje a distancia y cumplir las necesidades de estudiantes desfavorecidos”.



- *La orden extiende las fechas de plazo para completar el proceso anual de planificación para permitir a las agencias educacionales locales priorizar las necesidades más exigentes.*



Un cambio en nuestro “Plan”

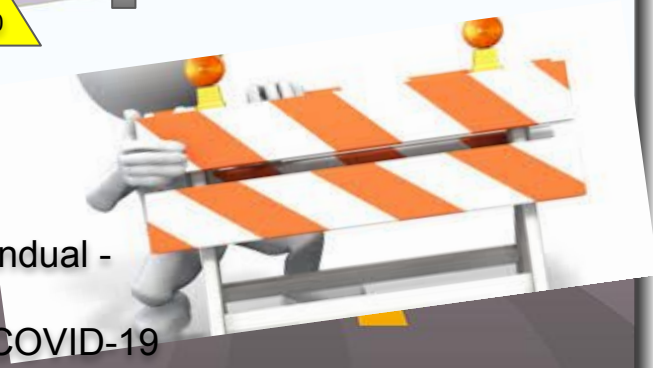
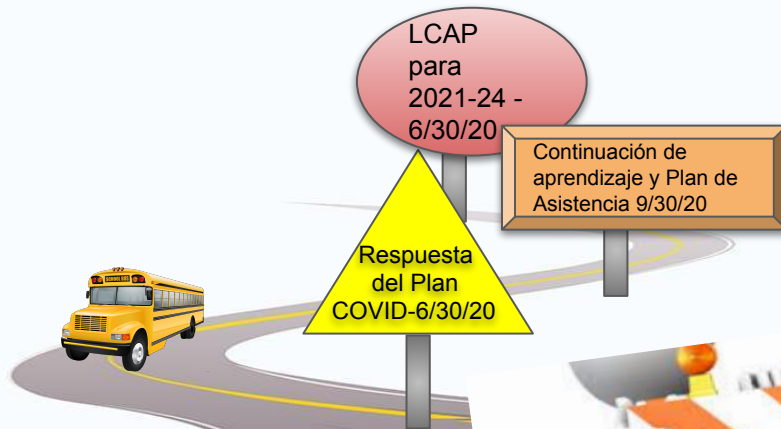

Pandemia mundial -
Marzo 2020 –
Respuesta a COVID-19



¿Quiénes somos?



Demografía - 2019-20

Distrito Escolar de Rialto

Población Estudiantil

Explorar información sobre la población estudiantil del distrito

LEARN MORE

Inscripción

25,480

[View More Information](#) →

LEARN MORE

Socioeconómicamente
desfavorecidos

86.6%

LEARN MORE

Aprendices de Inglés

25.7%

LEARN MORE

Juventud en hogares
de acogida

1%

Demografía adicional- 2019-20

Enrollment by Ethnicity

African American American Indian or Alaska Native Asian Filipino Hispanic or Latino
Pacific Islander White Two or More Races

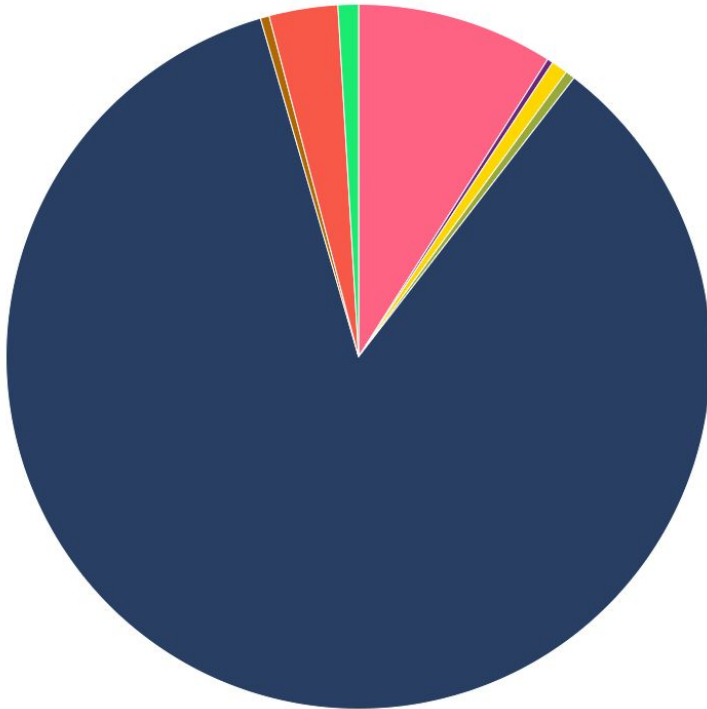

Etnicidad	Inscripción	Porcentaje
Afroamericanos	2,259	9.0%
Americanos indios o nativos de Alaska	67	0.3%
Asiáticos	188	0.8%
Filipino	110	0.4%
Hispano o Latino	21,316	85.0%
Islas del Pacífico	102	0.4%
Blancos	789	3.1%
Dos o más razas	235	0.9%
Total	25,066	100.0%

El comienzo del 2019 comparado al comienzo del 2020



Proyecto de Ley del Senado (SB) 98 ...

- Firmado como ley por el Gob. Gavin Newsom el 29 de junio, 2020
- Incluye requisitos sobre aprendizaje a distancia e instrucción en persona, entre otros temas, para el año escolar 2020-2021.
- Necesidad establecida para crear la “**Continuidad de Aprendizaje y Plan de Asistencia**”



De visitar kec.rialto.k12.ca.us

Bridge Academy (Distance Learning) Information



Incluye enlaces de-

- Asistencia de tecnología por plantel
- Horarios
- Hoja informativa del Distrito para la Academia Bridge
- Información de inscripción
- PMF (Preguntas Más Frecuentes)



Academia Bridge (Aprendizaje a Distancia) ...

Avisos de Covid-19 Estado/Condado



Due by
September
30, 2020

ESTADO: El **viernes 17 de julio, 2020**, el gobernador de California, **Gavin Newsom** tomó acción relacionada a la apertura de las escuelas para el siguiente año escolar. Anunció que las escuelas en los condados están en la lista de observación de COVID-19 para empezar el año con Aprendizaje a Distancia. La instrucción en persona puede reanudarse solamente cuando un condado esté fuera de la lista por 14 días consecutivos.

CONDADO: El condado de San Bernardino está en la lista. Por lo tanto el Distrito Escolar Unificado de Rialto empezará el año escolar 2020-2021 con aprendizaje a distancia. El nuevo año escolar empezará el **lunes 10 de agosto de 2020**. Los avisos siguen enviándose por teléfono/texto/ el sitio web: www.rialto.k12.ca.us



Requisitos para Continuidad del Aprendizaje y Plan de Asistencia

- Debe abordar lo siguiente:
 - Acceso de estudiantes a la conexión del internet y aparatos para participar en el programa educacional.
 - Contenido de calidad, desafiante alineado a los estándares del nivel de grado equivalente a la instrucción en persona.
 - Apoyo para abordar las necesidades estudiantiles.
 - Educación Especial, servicios relacionados y adaptaciones requeridas por el programa educacional individual.
 - Instrucción designada e integrada en Desarrollo de Lenguaje Inglés.
 - Interacción diaria en vivo con empleados certificados y compañeros.



Secciones de Continuidad de Aprendizaje y Plan de Asistencia

- Continuidad de Aprendizaje
 - Aprendizaje a Distancia (Academia Bridge)
 - Presenciales o en persona
- Pérdida de aprendizaje del alumno
- Bienestar de salud mental y socioemocional
- Participación y extensión de alumnos
- Nutrición escolar
- Incremento o mejoría de servicios para jóvenes en hogares de acogida, estudiantes aprendices de inglés y socioeconómicamente desfavorecidos.



Preparación para la Academia Bridge (Aprendizaje a Distancia)...

- Escuelas coordinan días de distribución para repartir tecnología (Chromebooks, iPads, etc.) como también puntos de acceso para conexión
- Libros de texto y materiales necesarios para el trabajo estudiantil también se distribuyeron.
- Se proporcionó entrenamiento de maestros y apoyo continuo se provee.

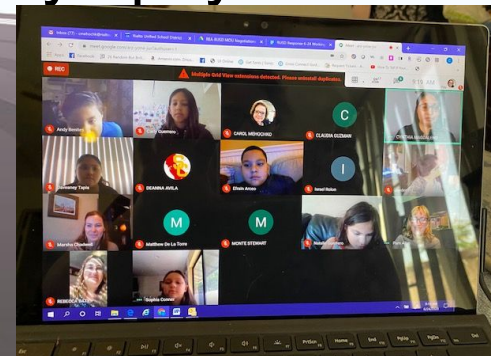

Nutrición Escolar para la Academia Bridge

Meal Service Locations
August 2020

RIALTO
Child Nutrition



Drive-Thru Pick Up Locations

Elementary Schools:	Middle Schools:	High Schools:
Bemis Elem.	Frisbie MS	Carter HS
Casey Elem.	Jehue MS	Eisenhower HS
Dollahan Elem.	Kolb MS	Rialto HS
Dunn Elem.	Kucera MS	
Garcia Elem.	Rialto MS	
Myers Elem.		
Simpson Elem.		

Service Times:
11:30a.m.– 1:15p.m.

Bus Stop Pick Up Locations

Mobile Home Park – San Bernardino: 243 N Meridian
Mobile Home Park – San Bernardino: 2505 Foothill Blvd
Manor – San Bernardino: 3rd and Macy
Mobile Home Park – San Bernardino: 2151 W. Rialto Ave / 2075 W. Rialto Ave
Mobile Home Park – San Bernardino: 2160 W. Rialto Ave / 2260 W. Rialto Ave
Mobile Home Park – San Bernardino: 201 S Pennsylvania Ave
Community – San Bernardino: Penn Back Gate
Apartments Village Green – San Bernardino: 2122 Chestnut St / 2250 Chestnut St
Mobile Home Park – San Bernardino: 222 S. Rancho Ave
South Rialto: 2069 W San Bernardino Ave
South Rialto: NE Willow / Miramonte
Fontana: Walnut Grove / Mango NE
Fontana: Walnut Village Pkwy / Acacia NW
Lytle Creek: Various Stops (Call for more info)
Rosena Ranch: Sycamore Creek / Perilla NW

Meals are provided to enrolled RUSD students only. Students do not need to be present to pick up meals. Parent/Guardian must provide student name, ID or class schedule in order to receive meals.

This institution is an equal opportunity provider.



¡Necesitamos su opinión!

- Encuesta para el Plan de Continuidad de Aprendizaje y Aprendices de Inglés:

<https://surveys.panoramaed.com/rialto/family2020/surveys>

- O por medio de la página web del Distrito -

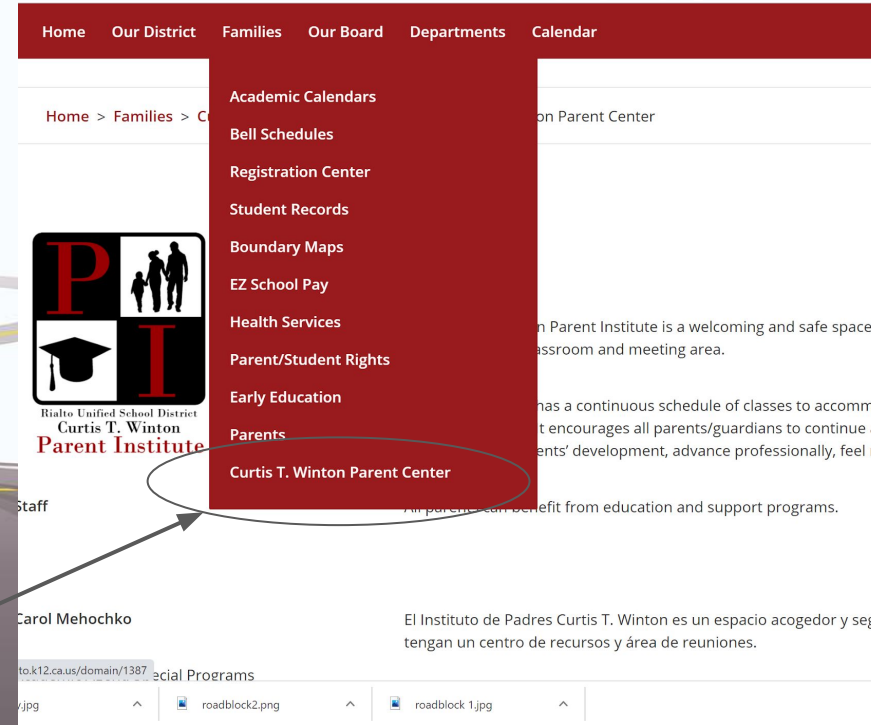

The screenshot shows the website for the Curtis T. Winton Parent Institute. The navigation menu is open, and the 'Curtis T. Winton Parent Center' option is circled in red. An arrow points from this option to the survey link mentioned in the text. The website header includes 'Home', 'Our District', 'Families', 'Our Board', 'Departments', and 'Calendar'. The main content area features the logo for the Rialto Unified School District Curtis T. Winton Parent Institute, which includes a graduation cap and a family silhouette. Below the logo, there is text describing the parent institute as a welcoming and safe space for parents/guardians to continue their development and advance professionally.



Siguientes pasos...

- Reunión comunitaria el 13 de agosto (español) y 18 de agosto (inglés con traducción) repetirá la misma información.
- Reunión comunitaria el 27 de agosto a las 9:00 a.m. mostrará las acciones actualizadas para ser incluidas en el plan.
- La Directiva de Educación del Distrito tendrá una audiencia pública sobre el plan el miércoles 9 de septiembre a las 7:00 p.m.
- La Directiva de Educación del Distrito aprobará el plan el miércoles 23 de septiembre a las 7:00 p.m.



- El Plan debe someterse al Superintendente de Escuelas de San Bernardino para su revisión y aprobación.

Para más información:

**Carol Mehochko, Delegada Académica,
Programas Especiales**

cmehochko@rialto.k12.ca.us

909-879-6000 ext. 2215

Cell: 909-301-3139



**¿Preguntas?
¿Comentarios?**

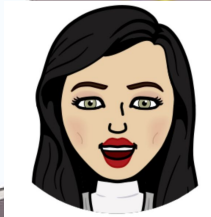

Ana Gonzalez

agonzale3@rialto.k12.ca.us

909-879-6000 ext. 2201

